

NOTA METODOLOGICA

| 2-1 | 2-2 | 2-3 | 2-4 | 2-5 | 2-29 | 3-1 | 3-2 |

Dal 2003 Enel pubblica annualmente il Bilancio di Sostenibilità, in concomitanza con la Relazione Finanziaria Annuale Consolidata del Gruppo.

In ottemperanza a quanto richiesto dal D.Lgs. 254 del 30 dicembre 2016 "Attuazione della direttiva 2014/95/UE del Parlamento europeo e del Consiglio del 22 ottobre 2014, recante modifica alla direttiva 2013/34/UE per quanto riguarda la comunicazione di informazioni di carattere non finanziario e di informazioni sulla diversità da parte di talune imprese e di taluni gruppi di grandi dimensioni", Enel ha pubblicato dal 2017 la Dichiarazione consolidata di carattere non finanziario (DnF). A partire dall'esercizio finanziario 2019, il Bilancio di Sostenibilità costituisce la DnF di Enel; pertanto, da tale esercizio, la DnF non viene più pubblicata come documento separato a sé stante. Il presente Bilancio del Gruppo Enel al 31 dicembre 2023 è stato quindi redatto in conformità al D.Lgs. 254/16 e alla Legge di Bilancio 2019 e costituisce un documento distinto dalla Relazione sulla Gestione. Il documento è pubblicato nella sezione "Investitori" del sito internet di Enel (www.enel.com).

Il Bilancio di Sostenibilità 2023 si rivolge agli stakeholder del Gruppo Enel con lo scopo di dare evidenza delle azioni intraprese rispetto agli obiettivi di sostenibilità del Gruppo e, con questi, di dare risposta alle legittime aspettative di tutti i portatori di interesse, fornendo un quadro completo degli impatti più significativi sull'economia, sull'ambiente e sulle persone del Gruppo Enel, inclusi quelli sui diritti uma-

ni e su come esso gestisca tali impatti.

Rispetto agli anni precedenti, è stata ridefinita la struttura del documento, riorganizzando i capitoli che riportano le performance di sostenibilità del Gruppo rispetto ai temi materiali in 3 principali sezioni – ambientale, sociale e governance (ESG) – secondo quanto previsto anche dagli standard di rendicontazione di sostenibilità (ESRS – European Sustainability Reporting Standard) emanati dall'EFRAG (European Financial Reporting Advisory Group). Inoltre, da quest'anno la rendicontazione relativa alla transizione giusta ("just transition") è stata incorporata insieme alla rendicontazione relativa al cambiamento climatico in un unico capitolo ("Ambizione emissioni zero e transizione giusta").

Nella misura necessaria ad assicurare la comprensione delle attività dell'impresa, del suo andamento, dei suoi risultati e dell'impatto dalla stessa prodotto, il presente documento copre i temi ambientali, sociali, attinenti al personale, al rispetto dei diritti umani, alla lotta contro la corruzione attiva e passiva che sono rilevanti per Enel, tenuto conto delle attività e delle caratteristiche dell'impresa, secondo il processo descritto nel seguito (si veda il capitolo "Il coinvolgimento degli stakeholder e l'analisi di materialità").

Si riportano nella seguente tabella gli ambiti richiesti dal D.Lgs. 254/16 con indicazione dello specifico capitolo del documento in cui vengono trattati.

Informazioni e approfondimenti sulle tematiche e gli indicatori esposti nel presente Bilancio possono essere richiesti a:

Enel SpA
Direzione "Enel Grids and Innovability"
Sustainability

Via Mantova, 24

00198 Roma - Italia

Tel +39 06 83051

E-mail sustainability@enel.com

Web <https://www.enel.com/it/investitori/sostenibilita>

Tema del Bilancio/D. Lgs. 254/16	Tema dell'analisi di materialità	Capitolo Bilancio	Rischi	Politiche e modello di gestione	Attività e risultati
AMBIENTE	Decarbonizzazione del mix energetico	Ambizione emissioni zero e transizione giusta	Capitolo "Ambizione emissioni zero e transizione giusta"	Capitolo "Ambizione emissioni zero e transizione giusta"	Capitolo "Ambizione emissioni zero e transizione giusta"
	Conservazione degli ecosistemi e gestione ambientale	Roadmap verso la conservazione del capitale naturale	Capitolo "Governance solida"	Capitolo "Roadmap verso la conservazione del capitale naturale"	Capitolo "Roadmap verso la conservazione del capitale naturale"
SOCIALE	Coinvolgimento delle comunità globali e locali	Coinvolgimento delle comunità	Capitolo "Governance solida"	Capitolo "Coinvolgimento delle comunità"	Capitolo "Coinvolgimento delle comunità"
	Catena di fornitura sostenibile	Catena di fornitura sostenibile	Capitolo "Governance solida"	Capitolo "Catena di fornitura sostenibile"	Capitolo "Catena di fornitura sostenibile"
ATTINENTE AL PERSONALE	Gestione, sviluppo e motivazione delle persone	Persone Enel	Capitolo "Governance solida"	Capitolo "Persone Enel"	Capitolo "Persone Enel"
	Salute e sicurezza sul lavoro	Salute e sicurezza delle persone	Capitolo "Governance solida"	Capitolo "Salute e sicurezza delle persone"	Capitolo "Salute e sicurezza delle persone"
DIRITTI UMANI	Governance solida e condotta trasparente				
	Gestione, sviluppo e motivazione delle persone				
	Coinvolgimento delle comunità globali e locali	Gestione dei diritti umani Governance solida	Capitolo "Governance solida"	Capitoli "Gestione dei diritti umani" e "Governance solida"	Capitoli "Gestione dei diritti umani" e "Governance solida"
	Conservazione degli ecosistemi e gestione ambientale				
	Catena di fornitura sostenibile				
LOTTA ALLA CORRUZIONE ATTIVA E PASSIVA	Governance solida e condotta trasparente	Governance solida	Capitolo "Governance solida"	Capitolo "Governance solida"	Capitolo "Governance solida"

Come è stato costruito questo documento

Il Bilancio di Sostenibilità 2023 è stato predisposto in conformità agli standard di rendicontazione "Consolidated set of GRI Standards" definiti dal GRI nel 2021 con l'inclusione dei GRI Universal Standard 2021, e considerando, altresì, anche il supplemento dedicato al settore Electric Utilities Disclosure emesso nel 2013 dallo stesso GRI e tutt'ora valido.

Inoltre, al fine di rendicontare in modo completo i temi materiali individuati a seguito dell'analisi di materialità, gli amministratori hanno ritenuto necessario inserire alcune informazioni aggiuntive, come meglio specificato nel presente documento. Tali informazioni, in accordo con lo standard GRI 1: Principi Fondamentali 2021, sono state sottoposte allo stesso rigore tecnico previsto dallo standard di rendicontazione adottato. Lo standard di rendicontazione adottato come sopradescritto è conforme agli obblighi di informativa ex D.Lgs. 254/16 art. 1 lettera "f" e art. 3, c. 3 che gli amministratori hanno ritenuto di adottare in modo organico per rappresentare compiutamente i temi sociali e ambientali, in conformità al sopracitato decreto, rilevanti per il Gruppo Enel tenuto conto della struttura del Gruppo, degli specifici settori di attività e delle aree geografiche di riferimento.

In appendice al Bilancio di Sostenibilità sono riportate specifiche tabelle di raccordo con gli indicatori previsti dal Sustainability Accounting Standards Board (SASB – in relazione al settore primario di riferimento per Enel – "Electric Utilities & Power Generators Sector"). A partire dal 2022 viene riportata in appendice una tabella di raccordo delle tematiche e informazioni richieste dal Regolamento Europeo che disciplina l'informativa nel campo della finanza sostenibile (SFDR). Il Bilancio di Sostenibilità 2023 risponde anche alle indicazioni qualitative della Task Force on Climate-related Financial Disclosures (TCFD) e dell'UN Guiding Principles Reporting Framework; l'allineamento è evidenziato nel TCFD Content Index, che riporta le sezioni del Bilancio che coprono le richieste di disclosure qualitative della TCFD. Infine, a partire dal 2021, è stato anche inserito un indice di correlazione trasversale che collega i principi della Politica sui Diritti Umani del Gruppo con il contenuto del Bilancio, declinato anche in aspetti specifici per categoria di stakeholder, inizialmente inserito in appendice del Bilancio e da quest'anno inserito direttamente all'interno del capitolo dedicato alla gestione dei diritti umani.

Il Bilancio di Sostenibilità è parte del sistema di corporate reporting di Enel, e include informazioni più dettagliate e supplementari rispetto agli altri documenti che lo compongono, cui è connesso anche mediante "cross-reference". Nel definire il proprio approccio di corporate reporting, il Gruppo Enel si è ispirato all'approccio c.d. "Core&More"; tale modalità di rappresentazione è volta a suddividere l'informazione finanziaria e di sostenibilità sulla base degli interessi dei vari stakeholder, tra un documento principale, c.d. "Core Report", contenente l'informazione di interesse della maggior parte degli stakeholder principali, e più documenti supplementari, c.d. "More Report", che rispondono invece al fabbisogno informativo di stakeholder specifici interessati a un'informativa più di dettaglio su determinate tematiche.

Sotto tale profilo, il Gruppo Enel ha disegnato il proprio sistema di corporate reporting al servizio degli stakeholder in modo connesso, logico e strutturato, e sviluppando un proprio concept di presentazione delle informazioni economiche, sociali, ambientali e di governance, in linea con le specifiche normative, raccomandazioni di riferimento e best practice internazionali. La Relazione Finanziaria Annuale Consolidata di Enel rappresenta il documento "Core" del sistema integrato di corporate reporting. I "More Report" includono, invece, anche sulla base di specifiche normative di riferimento, informazioni più dettagliate e supplementari rispetto al Core Report, le cui informazioni sono collegate a quest'ultimo anche mediante "cross reference". Il processo di definizione dei contenuti si è basato sui principi di rilevanza (o "materialità"), inclusività degli stakeholder, contesto di sostenibilità e completezza dei dati e delle informazioni: Enel riporta sinteticamente le informazioni relative alle proprie performance in specifici paragrafi (si vedano il capitolo "L'impegno di Enel per lo sviluppo sostenibile" e la sezione "Le performance 2023") del Bilancio di Sostenibilità; in tali capitoli sono descritti anche gli obiettivi e i relativi avanzamenti riferiti ai Sustainable Development Goals (SDG), con lo scopo di fornire una disclosure completa di tutte le informazioni significative nel periodo di riferimento, nonché delle stime attendibili per il futuro. In merito alla qualità delle informazioni rendicontate, sono stati seguiti i principi di accuratezza, equilibrio, chiarezza, comparabilità, completezza, contesto di sostenibilità, tempestività, e verificabilità.

RELAZIONE E BILANCIO DI ESERCIZIO DI ENEL SPA

Predisposti in conformità al comma 3 dell'art. 9 del Decreto Legislativo n. 38 del 28 febbraio 2005

BILANCIO DI SOSTENIBILITÀ

Include la Dichiarazione consolidata di carattere non finanziario redatta ai sensi del Decreto Legislativo n. 254/2016 e presenta il modello di business sostenibile di Enel in grado di creare valore per tutti gli stakeholder e di contribuire al raggiungimento dei 17 obiettivi di sviluppo sostenibile delle Nazioni Unite

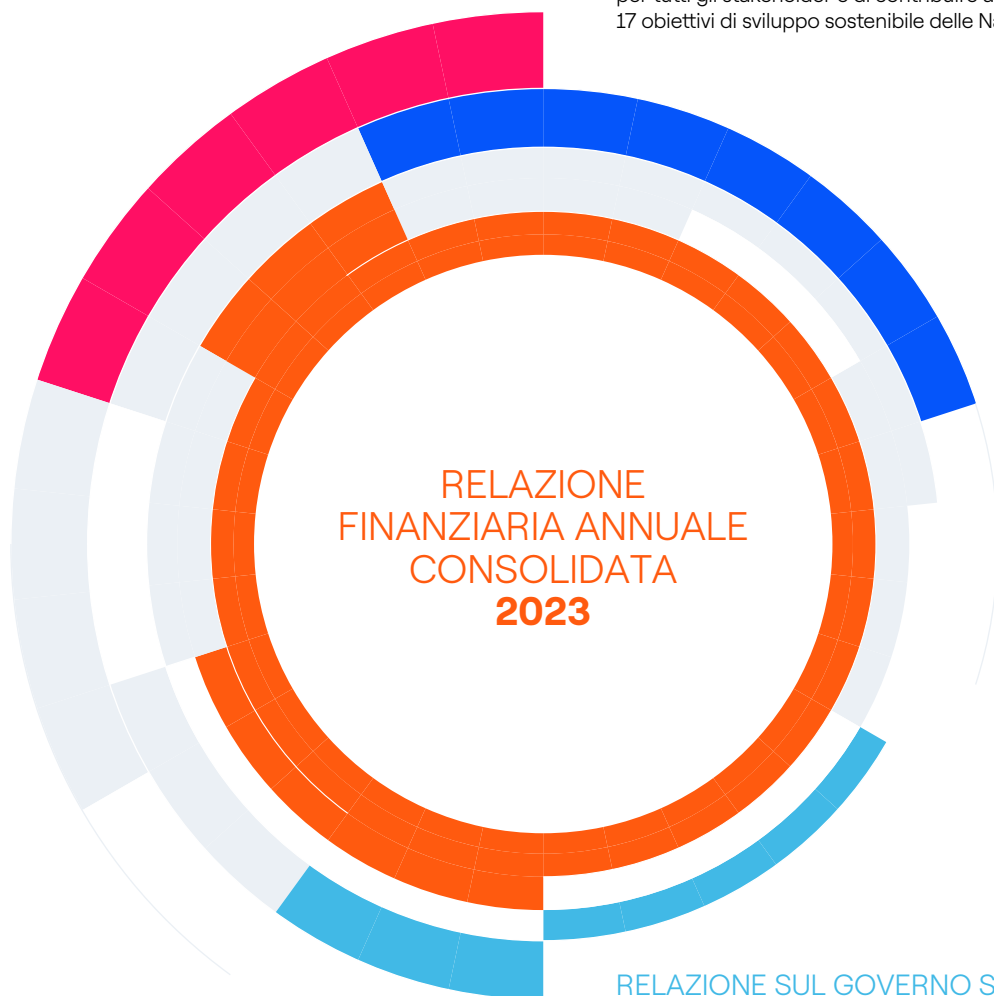

RELAZIONE FINANZIARIA ANNUALE CONSOLIDATA 2023

RELAZIONE SUL GOVERNO SOCIETARIO E GLI ASSETTI PROPRIETARI

Descrive il Sistema di corporate governance di Enel ai sensi degli artt. 123 *bis* del Testo Unico della Finanza e 144 *decies* del Regolamento Emittenti Consob

RELAZIONE SULLA POLITICA IN MATERIA DI REMUNERAZIONE

Descrive il Sistema di remunerazione di Enel, come previsto all'art. 123 *ter* del Testo Unico della Finanza

Il presente Bilancio, inoltre, è conforme allo standard dell'AccountAbility AA1000 Stakeholder Engagement Standard (AA1000SES) e ha anche tenuto in considerazione gli standard di rendicontazione di sostenibilità ESRS predisposti dall'EFRAG (European Financial Reporting Advisory Group), applicabili a partire dal 2024, nonché lo standard Value Reporting Foundation – SASB. È stato incluso nei vari capitoli, infine, il riferimento ai prin-

cipali SDG delle Nazioni Unite, in linea con le indicazioni del documento "Linking the SDGs and the GRI Standards" pubblicato dal GRI a gennaio 2021, e dell'SDG Compass, la guida pubblicata a novembre 2015, sviluppata da GRI, UN Global Compact e World Business Council for Sustainable Development (WBCSD), con l'obiettivo di supportare le aziende nell'allineare la propria strategia agli SDG e misurare e gestire il proprio contributo a tali obiettivi.

Raccordo tra i temi dell'analisi di materialità e i GRI Standard

| 3-1 | 3-2 | 3-3 |

L'analisi di materialità condotta in conformità allo standard GRI 3: Temi materiali 2021 ha consentito di identificare i temi materiali per l'Azienda. La tabella di transcodifica dei temi materiali identificati con i GRI Standard o gli "Aspect" del supplemento GRI dedicato al settore Electric Utilities

("Electric Utilities Sector Disclosures") di riferimento, con relativa indicazione dell'ambito interno ed esterno all'organizzazione e le limitazioni sul perimetro, è riportata nel capitolo "Il coinvolgimento degli stakeholder e l'analisi di materialità".

Il processo di rendicontazione

Sulla base dei risultati dell'analisi di materialità è stato possibile definire la struttura del Bilancio di Sostenibilità 2023 focalizzandolo maggiormente sui temi rilevanti, ai quali sono stati dedicati specifici capitoli di approfondimento. Allo stesso modo, il livello di rilevanza delle tematiche, a loro volta articolate in sotto-tematiche di dettaglio, ha influenzato il grado di approfondimento con cui trattare i singoli argomenti e rendicontare i relativi indicatori GRI (GRI Standards ed Electric Utilities Sector Disclosure), nonché la scelta degli strumenti più adeguati a rappresentarli (Relazione Finanziaria Annuale Consolidata 2023 e Relazioni allegate), ai quali è stato fatto rimando per la trattazione o l'approfondimento di temi più specifici, rispettivamente, delle performance economiche e della governance. L'analisi di materialità ha inoltre costituito la base per la definizione degli obiettivi di sostenibilità di Enel per il periodo 2024-2026, come illustrato dal Piano di Sostenibilità (si veda il capitolo "L'impegno di

Enel per lo sviluppo sostenibile").

In allegato al Bilancio, è riportato l'indice dei contenuti GRI, il cosiddetto GRI Content Index, che contiene l'elenco dei temi riportati nel Bilancio e dei titoli degli Standard GRI da cui provengono le informative rendicontate; quest'anno è stato inserito in un'apposita colonna il riferimento agli Standard di rendicontazione di sostenibilità redatti dall'EFRAG, utilizzando il GRI-ESRS Interoperability Index, versione draft, pubblicato a novembre 2023 congiuntamente dal GRI e dall'EFRAG e in corso di finalizzazione nel 2024. Si invita inoltre a consultare il sito www.enel.com per maggiori informazioni, per esempio, sui progetti di innovazione o sulle attività delle fondazioni di Enel, e sugli *Informe de Sostenibilidad 2023* di Endesa e sul Bilancio di Enel Américas, per dettagli ulteriori sulle iniziative dedicate ai clienti e alle comunità locali rispettivamente in Spagna e America Latina.

Redazione e assurance

| 2-5 |

Il processo di rendicontazione e monitoraggio dei Key Performance Indicator (KPI) rilevanti per la sostenibilità coinvolge la Holding, per quanto attiene alle tematiche trasversali, e tutte le Linee di Business, Funzioni e società del Gruppo per le tematiche e gli indicatori specifici dei diversi settori di attività.

All'interno delle strutture coinvolte sono individuati i responsabili della raccolta, verifica ed elaborazione dei KPI di competenza. L'unità Sustainability, in particolare l'unità Planning, Stakeholders and Human Rights, che fa parte della Funzione Enel Grids and Innovability, è responsabile del consolidamento delle informazioni, nonché del coordinamento dell'intero processo di redazione del Bilancio di Sostenibilità 2023.

Il 10 aprile 2024 il Bilancio è stato sottoposto all'analisi e alla valutazione del Comitato Controllo e Rischi e in data 11 aprile del Comitato per la Corporate Governance e la

Sostenibilità di Enel. L'11 aprile è stato approvato dal Consiglio di Amministrazione. Il documento viene poi presentato all'Assemblea Generale degli Azionisti in concomitanza con la Relazione Finanziaria Annuale Consolidata di Gruppo.

Il presente Bilancio è stato sottoposto a esame limitato da parte di una società indipendente, KPMG SpA, come revisore incaricato anche della revisione della Relazione Finanziaria Annuale Consolidata del Gruppo Enel. L'esame limitato è stato svolto secondo quanto previsto dal principio internazionale ISAE 3000 (Revised) 1 e, di conseguenza, del Code of Ethics for Professional Accountants, inclusa l'indipendenza professionale e la verifica dell'assenza di conflitti di interessi che possano inficiare i principi etici di integrità, obiettività, competenza e diligenza professionale, riservatezza e comportamento professionale. A partire dall'esercizio 2021, l'approccio di revisione è stato este-

so includendo l'esame completo (reasonable assurance) di un set di indicatori rilevanti, pari a 19 KPI per il 2023, sottoposti al Sistema di controllo interno sull'informativa finanziaria, fiscale e non finanziaria del Gruppo. Tale attività è volta a ottenere una sicurezza maggiore sugli indicatori selezionati rispetto agli indicatori e altre informazioni assoggettate a esame limitato, e consente di garantire ai diversi stakeholder del Bilancio di Sostenibilità una maggiore affidabilità delle tematiche e informazioni ivi contenute. Le conclusioni dell'attività di reasonable assurance sono riportate all'interno della Relazione di revisione mista sulla DnF del Gruppo Enel e sulla selezione di 19 indicatori, emessa ai sensi dell'art. 3, comma 10, del D.Lgs. 254/16 in conformità con l'ISAE 3000 Revised, nonché in conformità con quanto previsto dal Regolamento Consob e dalle direttive emanate dagli organismi professionali in materia (i.e. ASSIREVI). Tale relazione, che descrive il dettaglio dei principi adottati, le attività svolte e le relative conclusioni, è riportata in allegato. Di seguito si riporta l'elenco dei 19 indicatori in parola sottoposti a reasonable assurance.

Cambiamento climatico

1. Emissioni dirette Scope 1
2. Emissioni Scope 2 - market based
3. Emissioni Scope 2 - location based
4. Emissioni assolute di GHG Scope 3 relative al Gas Retail
5. Intensità delle emissioni di GHG Scope 1 relative alla produzione di energia
6. Intensità delle emissioni di GHG Scope 1 e 3 relative all'Integrated Power

Sicurezza sul lavoro

7. N. infortuni mortali - Enel
8. N. infortuni mortali - Ditte appaltatrici
9. Indice di frequenza degli infortuni con assenza dal lavoro maggiore di 3 giorni - Enel

10. Indice di frequenza degli infortuni con assenza dal lavoro maggiore di 3 giorni - Ditte appaltatrici
11. Indice di frequenza degli infortuni totali - Enel
12. Indice di frequenza degli infortuni totali - Ditte appaltatrici

Diversità di genere

13. Percentuale di donne manager e middle manager
14. Percentuale di donne nei piani di successione manageriale e top manageriale

Altri KPI

15. Current Income Tax Rate
16. Violazioni confermate del Codice Etico per tipo, stakeholder, Paese
17. SAIDI - System Average Interruption Duration Index
18. Reclami commerciali a livello di Gruppo
19. Percentuale di capacità installata rinnovabile

Al presente Bilancio sono allegati, inoltre, la rendicontazione relativa al green bond, anch'essa sottoposta a esame limitato da parte di KPMG SpA secondo i criteri indicati nel principio ISAE 3000, la cui relativa relazione di revisione è riportata allegata al presente Bilancio, e il Prospetto della proporzione delle attività considerate ecosostenibili (art. 8 Reg. UE 852).

Infine, le Dichiarazioni di Inventario GHG, riportate nel sito web, sono state oggetto di verifica da parte di DNV GL, con un livello di garanzia ragionevole per le emissioni Scope 1, Scope 2 e Scope 3, limitatamente all'attività di vendita di gas naturale, e con un livello di garanzia limitato per le altre emissioni Scope 3 incluse nel campo di applicazione dell'inventario. La verifica è stata svolta secondo lo Standard ISO 14064-3 di conformità di Inventari Gas Effetto Serra (GHG) al WBCSD/WRI Corporate Accounting and Reporting Standard (GHG Protocol).

Parametri del report

| 2-2 | 2-3 | 2-4 | 2-5 | 2-6 | 3-2 |

Le informazioni e i dati riportati nel Bilancio si riferiscono a Enel SpA e alle società incluse nel perimetro di consolidamento integrale al 31 dicembre 2023, in linea con il perimetro di consolidamento finanziario di Gruppo. In aggiunta al perimetro di consolidamento integrale, il documento include anche i dati e le informazioni riguardanti la società Asociación Nuclear Ascó-Vandellós II AIE (ANA CNVII AIE), alla quale afferiscono i due impianti nucleari spagnoli di Ascó e Vandellós. La società, considerata una joint operation in linea con quanto previsto dal principio contabile IFRS 11⁽¹⁾, è infatti inclusa nel perimetro di consolidamento finanziario di Gruppo con metodo proporzionale e, allo scopo di garantire una rappresentazione adeguata degli impatti, anche nel presente Bilancio, in quanto rappresenta una realtà rilevante del Gruppo. Sola eccezione al perimetro di consolidamento integrale è rappresentata dalle società acquisite nel corso del 2023, per le quali, avuto riguardo all'orientamento prevalente, quale anche rappresentato nella relazione Consob del 19 gennaio 2018⁽²⁾, si è ritenuto, per alcuni degli ambiti coperti dal presente documento, di avviare il relativo consolidamento a partire dall'esercizio 2023 alla luce del ridotto arco temporale dall'acquisizione. Gli ambiti di esclusione sono stati indicati direttamente nei capitoli specifici.

In particolare, si segnala che i principali cambiamenti organizzativi che hanno riguardato il Gruppo Enel nel 2023 sono stati:

- cessione degli asset di generazione termoelettrica in Argentina;
- finalizzazione dell'accordo di joint venture con INPEX Corporation per la cessione del 50% di Enel Green Power Australia;
- perfezionamento della vendita a Sonnedix di un portafoglio di impianti fotovoltaici in Cile;
- perfezionamento della cessione delle attività del Gruppo in Romania a PPC;
- finalizzazione della vendita del 50% di Enel Green Power Hellas a Macquarie Asset Management.

Per un'informazione più puntuale dei cambiamenti intervenuti si veda la Relazione Finanziaria Annuale Consolidata

2023 ai paragrafi "Variazioni dell'area di consolidamento" e "Fatti di rilievo del 2023".

Qualora le società collegate (che nella Relazione Finanziaria Annuale Consolidata sono valutate con il metodo del patrimonio netto) e le altre entità sulle quali Enel esercita un'influenza significativa (incluse le joint venture) producano impatti rilevanti, queste sono state incluse nel calcolo dei dati, proporzionalmente alla quota di partecipazione di Enel, e citate nel testo. Per il dettaglio relativo alle società presenti nel perimetro di consolidamento si rinvia alla Relazione Finanziaria Annuale Consolidata 2023.

Nel presente documento, per "Corporate", "Holding" o "Capogruppo" si intende Enel SpA, mentre per "Gruppo" o "Enel" o "Azienda" si intende l'insieme di Enel SpA e delle società controllate.

Alcuni scostamenti rispetto ai KPI e alle informazioni riportate nel Bilancio di Sostenibilità 2022 derivano da variazioni nell'area di consolidamento del Gruppo.

Gli effetti dei cambiamenti nell'area di consolidamento, così come eventuali variazioni o limitazioni significative nel perimetro o nella modalità di calcolo di singoli indicatori rispetto al 2022, sono espressamente indicati nel testo e/o in Appendice, insieme agli effetti prodotti sui relativi dati. Si rimanda alle note nelle tabelle in Appendice per ogni ulteriore dettaglio su rettifiche rispetto a dati già pubblicati, modalità di calcolo, assunzioni o limitazioni significative agli indicatori.

I dati sono calcolati in modo puntuale sulla base delle risultanze contabili, extracontabili e degli altri sistemi informativi di Enel, e validati dai relativi responsabili. Sono espressamente indicati i dati determinati attraverso l'utilizzo di stime e il relativo metodo di calcolo. Per il confronto temporale dei dati si specifica che le differenze tra 2023 e 2022, in valore assoluto e in valore percentuale, sono calcolate considerando le cifre decimali talvolta non visibili nella stampa. Nelle tabelle che riportano i dati quantitativi, le variazioni percentuali superiori al 100% vengono indicate con "-".

(1) La joint operation si configura come un accordo a controllo congiunto nel quale le parti che detengono il controllo congiunto hanno diritti sulle attività e obbligazioni per le passività relative all'accordo.

(2) Relazione illustrativa degli esiti della consultazione, delle conseguenze sulla regolamentazione, sull'attività delle imprese e degli operatori e sugli interessi degli investitori e dei risparmiatori.

Indicatori di performance

Gli indicatori chiave di performance della sostenibilità sono riportati dalla pagina 372 alla pagina 409 e formano parte integrante del presente Bilancio di Sostenibilità.

Unità di misura

- .000 migliaia
- .000 g migliaia di giorni
- .000 h migliaia di ore
- .000 t migliaia di tonnellate
- % percentuale
- anni anni
- cent euro centesimi di euro
- g/kWh grammi per chilowattora
- g/kWh eq grammi per chilowattora equivalenti⁽³⁾
- GBq per unit gigabequerel per unità
- gg giorni
- GW gigawatt
- GWh gigawattora
- h ore
- h/pro-cap ore *pro capite*
- i indice
- kg chilogrammi
- km chilometri
- kWh chilowattora
- kWh eq chilowattora equivalenti
- kWh/t chilowattora per tonnellata
- kWp chilowatt picco
- l/kWh litri per chilowattora
- l/kWh eq litri per chilowattora equivalenti
- miliardi di m³ miliardi di metri cubi
- min minuti
- MJ/kWh eq Megajoule per chilowattora equivalenti
- ML megalitri
- mln milioni
- mln A4 eq milioni di fogli A4 equivalenti
- mln euro milioni di euro
- mln h milioni di ore
- mln l milioni di litri
- mln m³ milioni di metri cubi
- mln t milioni di tonnellate
- mln t eq - Mt_{eq} milioni di tonnellate equivalenti
- Mtep milioni di tonnellate equivalenti di petrolio
- MW Megawatt
- MWh Megawattora
- n. numero
- sec secondi

- t tonnellate
- TBq per Unit Terabequerel per unità
- tep tonnellate equivalenti di petrolio
- TJ Terajoule
- TWh Terawattora

Acronimi

- AT Alta Tensione
- BEI Banca Europea degli Investimenti
- BESS Battery Energy Storage System
- BOD Biochemical Oxygen Demand
- BT Bassa Tensione
- CCGT Combined Cycle Gas Turbine
- CdA Consiglio di Amministrazione
- CERT Cyber Emergency Readiness Team
- CSV Creating Shared Value
- COD Chemical Oxygen Demand
- CSR Corporate Social Responsibility
- EBT Earnings Before Tax (Risultato prima delle imposte)
- EBIT Earnings Before Interest and Tax
- EBITDA Earnings Before Interest, Tax, Depreciation and Amortization
- EGP Enel Green Power
- EPS Earnings per Share (utile per azione)
- ESG Environmental Social & Governance
- FAD Formazione a Distanza
- IPO Initial Public Offering (Offerta Pubblica di Vendita - OPV)
- IRAP Imposta Regionale sulle Attività Produttive
- IRES Imposta sul Reddito delle Società
- LBG London Benchmarking Group
- MT Media Tensione
- PCB Policlorobifenili o Bifenili Policlorurati
- R&D Research & Development (ricerca e sviluppo)
- S&P Standard & Poor's
- SCIGR Sistema di Controllo Interno e di Gestione dei Rischi
- SDG Sustainable Development Goal
- SRI Socially Responsible Investor (Investitore Socialmente Responsabile)
- TCFD Task Force on Climate-related Financial Disclosure
- TSR Total Shareholder Return (ritorno totale per l'azionista)
- UN United Nations

(3) Corrispondenti alla somma di energia elettrica e di calore.